



RELATÓRIO ANUAL 2023



A Urece Esporte e Cultura é uma associação sem fins lucrativos, localizada no Rio de Janeiro, criada em 25 de outubro de 2005, que desenvolve treinamentos esportivos, oficinas e projetos para pessoas com deficiência de todas as idades, utilizando como ferramenta as modalidades paralímpicas: Goalball, Judô, Atletismo e Futebol para Cegos.

Acreditando cada vez mais na força da transformação por meio do esporte, da cultura e da educação, a Urece atua muito além da quadra para que pessoas com deficiência tenham sempre as potencialidades e as especificidades garantidas ao máximo no desenvolvimento das atividades.

A associação representa um papel de vanguarda nas questões que envolvem a inclusão. Participamos, com nossos técnicos e atletas, de eventos e competições nos cinco continentes, carimbado por um trabalho de excelência, nacional e internacionalmente reconhecido.

A sede da Urece está localizada à Avenida Rio Branco, Nº 120, Sala 708, 7º andar / Centro - Rio de Janeiro. E sua filial, na Avenida Governador Roberto da Silveira, 1725 – Centro – Nova Iguaçu. Anexo a filial a Urece dispõe de uma quadra adaptada para a prática de modalidades paralímpicas de alto rendimento e de iniciação com toda segurança necessária.

MISSÃO

Difundir o real potencial da pessoa com deficiência, contribuindo para a sua inclusão social e proporcionando sua autonomia como indivíduo participativo na sociedade.

VISÃO

Posição social que permita potencializar nossas ações para que a sociedade e as pessoas com deficiência visual reconheçam a importância das ações empregadas no processo de inclusão sócio-desportiva dos deficientes visuais.

Diretoria Executiva

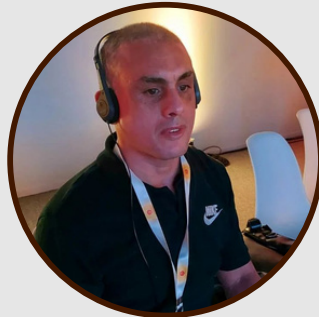

PRESIDENTE

Roberto Nunes da Paixão

roberto@urece.org.br



DIRETORA FINANCEIRA

**Vanessa Dias da
Fonseca Reis**

vanessa@urece.org.br



DIRETOR ADMINISTRATIVO

**Anderson Dias da
Fonseca**

anderson@urece.org.br

Introdução

A Urece Esporte e Cultura é uma associação sem fins lucrativos, localizada no Rio de Janeiro, criada em 25 de outubro de 2005, que desenvolve treinamentos esportivos, oficinas e projetos para pessoas com deficiência de todas as idades, utilizando como ferramenta as modalidades paralímpicas: Goalball, Judô, Atletismo e Futebol para Cegos.

Acreditando cada vez mais na força da transformação por meio do esporte, da cultura e da educação, a Urece atua muito além da quadra para que pessoas com deficiência tenham sempre as potencialidades e as especificidades garantidas ao máximo no desenvolvimento das atividades.

A associação representa um papel de vanguarda nas questões que envolvem a inclusão. Participamos, com nossos técnicos e atletas, de eventos e competições nos cinco continentes, carimbado por um trabalho de excelência, nacional e internacionalmente reconhecido.

A sede da Urece está localizada à Avenida Rio Branco, N° 120, Sala 708, 7° andar / Centro - Rio de Janeiro. E sua filial, na Avenida Governador Roberto da Silveira, 1725 – Centro – Nova Iguaçu. Anexo a filial a Urece dispõe de uma quadra adaptada para a prática de modalidades paralímpicas de alto rendimento e de iniciação com toda segurança necessária.

ATUAÇÃO



AÇÕES ESPORTIVAS

- Participação em congressos, palestras, competições e festivais esportivos.
- Representação em eventos internacionais.
- Participação em competições esportivas em âmbito municipal, estadual, regional e nacional.



PARTICIPAÇÃO INSTITUCIONAL

- Integração ao Conselho Municipal de Assistência Social de Nova Iguaçu (CMAS).
- Participação no Conselho Estadual dos Direitos das Pessoas com Deficiência do Rio de Janeiro.
- Filiação à Organização Nacional de Cegos do Brasil (ONCB).
- Filiação à Rede de Esporte pela Mudança Social (REMS).

AÇÕES DE DEFESA DE DIREITOS

- Participação em conselhos de direitos, conferências, fóruns e comissões.
- Divulgações e incentivo à participação de pessoas com deficiência em eventos culturais, em especial os que contavam com acessibilidade.
- Promoção de eventos de formação em Direitos Humanos e sociais, como o Fórum de Entidades de Pessoas com Deficiência Visual do Rio de Janeiro, bem como a realização de Palestras, rodas de conversa e debates, presenciais e virtuais.
- Participação em debates e entrevistas para debater temas como Acessibilidade e Gratuidade no Transporte Público, Os Impactos da Reforma da Previdência nos Direitos das Pessoas com Deficiência, Empregabilidade e Pessoas com Deficiência, Capacitismo, Deficiência e Gênero, Sexualidade e Deficiência, os Impactos da Pandemia da COVID-19 no segmento das pessoas com deficiência.

Modalidades



FUTEBOL PARA CEGOS

A Urece oferece atividades de futebol para os atendidos desde 2007. Celeiro de grandes jogadores, o futebol é uma grande aliada da Instituição, sendo uma vitrine para atletas chegarem a seleção brasileira. Na equipe, temos medalhistas Paralímpicos, Mundiais e de Parapan-americanos



GOALBALL

Em 2008, a Urece deu um importante passo para a inclusão de pessoas com deficiência visual no esporte, criando os primeiros times de Goalball, tanto feminino, como masculino. Desde então o Goalball da Urece tem crescido e se transformado numa verdadeira potência da modalidade.



ATLETISMO

O Atletismo foi a primeira modalidade esportiva oferecida pela Urece para as pessoas com deficiência visual e/ou baixa visão. Inicialmente com sete atletas, a modalidade deu o pontapé inicial na Urece, no ano de 2007 e está firme até os dias atuais.



JUDÔ

O Judô é a modalidade mais nova a ser abraçada pela Urece, sendo integrada na associação no ano de 2018. Apesar de novata, a modalidade conta com grandes atletas que já passaram pela seleção brasileira e participaram de competições internacionais.

ATIVIDADES



JULHO

- 11/07: Representação da Urece no 1º Encontro Nacional de Empregabilidade e Geração de Renda para Pessoas com Deficiência Visual, promovido e organizado pela ONCB.
- 12/07: Participação da Urece na Assembleia da Organização de Cegos do Brasil (ONCB).
- 17/07: Presença da Urece na Capacitação de Conselheiros do Conselho Nacional dos Direitos da Pessoa com Deficiência.

AGOSTO

- 04/08: Capacitação dos colaboradores sobre a Lei Geral de Proteção de Dados.
- 18/08: Participação da Urece na apresentação do 2º Viver sem Limite.

SETEMBRO

- 15/09: Participação da Urece no 2º Fórum de Acessibilidade e Inclusão do Museu do Rio (Mar).
- 21/09: Presença da Urece no Fórum Multidisciplinar sobre a Inclusão para Pessoa com Deficiência de Nova Iguaçu.
- 23 e 24/09: Representação da Urece na XI Conferência Estadual dos Direitos da Criança e do Adolescente.
- 30/09: Organização de roda de conversa em parceria com a Associação dos Deficientes Visuais (ADVERJ) e a Universidade Rural do Estado do Rio de Janeiro.

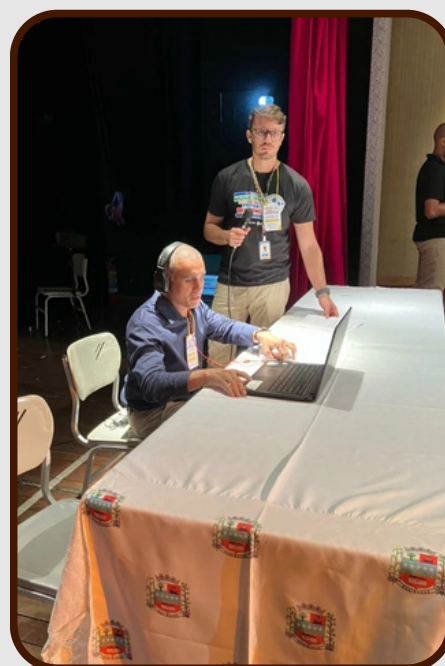

ATIVIDADES

Outubro de 2023

- 20/10: Celebração do dia das crianças com festividades e atividades lúdicas e desportivas.
- 21/10: Participação da Urece na 3ª Conferência dos Direitos da Pessoa com Deficiência do município de Queimados.
- 24 e 25/10: Presença da Urece no Encontro Nacional da Rede de Esporte pela Mudança Social (REMS).
- 25/10: Presença da Urece na Conferência Municipal dos Direitos da Pessoa com Deficiência de Nova Iguaçu.
- 31/10: Organização, em parceria com a ADVERJ, do fórum de entidades da ONCB.

Novembro de 2023

- 10/11: Realização de palestra sobre prevenção ao câncer de mama.
- 25/11: Participação da Urece na Conferência Estadual de Educação, participando da mesa de abertura.
- 29/11: Participação da Urece no 14º Congresso de Gestão Esportiva em Brasília, Distrito Federal, organizado pela Associação Brasileira de Gestão do Esporte (ABRAGESP).
- 30/11: Cumprimento de agenda no gabinete do Deputado Federal Aureo Ribeiro.
- 30/11: Reunião no gabinete do Ministério dos Esportes e Secretaria de Desporto Paralímpico.

Dezembro de 2023

- 01/12: Cumprimento de agenda no gabinete da Deputada Federal Chris Tonietto.

PARTICIPAÇÃO ESPORTIVA

JANEIRO E FEVEREIRO

- 25/01 a 03/02: Participação do atleta Roberto Paixão do Urece na seleção de Judô em competições internacionais, no Grand Prix IPC de Portugal, onde conquistou a medalha de bronze.



MARÇO E ABRIL

- 24/03: Participação na 1ª Fase do Circuito Caixa, com tempo de: 100m - 11"74 e 400m - 56"35.
- 28/03 a 01/04: Participação na Regional Sudeste 1 de Goalball em Contagem/MG, conquistando a prata.



MAIO

- 02/05 a 04/05: Participação no Grand Prix de Judô, obtendo duas medalhas de prata.
- 05/05: Participação na 2ª Fase do Circuito Caixa, com tempo de: 100m - 11"81 (5º lugar).
- 07/05 a 13/05/2023: Participação no Regional Sul-Sudeste de Futebol de Cegos, em São Paulo/SP.

PARTICIPAÇÃO ESPORTIVA

Junho de 2023

- 14/06: Participação no Campeonato Brasileiro de Atletismo, conquistando o 2º lugar, com tempo de: 200m - 24"41.

Agosto de 2023

- 12/08: Participação no MEETING RJ, conquistando o 1º lugar nos 100m (tempo de 11"34) e o 2º lugar em salto à distância (5,45m).

Setembro de 2023:

- 11/09 a 17/09: Participação no Campeonato Brasileiro de Futebol de Cegos - Série A.
- 24/09 a 29/09: Participação no Campeonato Brasileiro de Goalball - Série A em São Paulo/SP.

Novembro de 2023

- 05/11: Participação no Meeting SP, conquistando o 2º lugar nos 100m e o 1º lugar nos 200m.
- 12/11 a 14/11: Participação no Grand Prix de Judô Paralímpico em São Paulo/SP, com a presença de quatro atletas da Urece. Conquistamos quatro medalhas, sendo duas de ouro, uma de prata e uma de bronze.

Novembro e Dezembro de 2023

- 27/11 a 02/12: Participação nas Paralimpíadas Escolares, onde obtivemos 7 medalhas, sendo 4 de ouro, 2 de prata e 1 de bronze.

Dezembro de 2023

- 03/12 a 06/12: Participação na Copa Brasil de Futebol B2/B3 em São Paulo/SP, conquistando o 2º lugar e a medalha de prata.

OBJETIVO

Utilizar da modalidade Goalball para oferecer atividades esportivas de qualidade com profissionais capacitados para trabalhar com a pessoa com deficiência sempre visando o desenvolvimento integral do aluno com o objetivo se formar não só um atleta mas sim um cidadão autônomo e consciente de seus direitos e deveres perante a sociedade.

ATIVIDADES

As atividades desenvolvidas foram aulas presenciais de Iniciação ao Goalball juntamente com atividades transversais como rodas de conversa, orientações psicossociais, palestras, passeios culturais e atividades de integração entre projetos.

GOALBALL ANO 1

**PROJETO****PÚBLICO ALVO**

Atender crianças e adolescentes com deficiência e preferencialmente em risco de vulnerabilidade social inseridos na rede pública de ensino dos municípios da baixada fluminense do Rio de Janeiro, mais precisamente Nova Iguaçu e Belford Roxo.

LOCAL

A execução do projeto se deu na Quadra Cruyff-Urece, filial da Urece Esporte e Cultura, localizada no Centro Olímpico de Nova Iguaçu. Avenida Governador Roberto da Silveira, 1725 – Centro – Nova Iguaçu.

ATENDIDOS

BELFORD ROXO			
Deficiência	Gênero	Idade	Escola
Visual	Feminino	15 anos	E. M. Manuel Gomes
Visual	Feminino	14 anos	Ciep 177 Constantino REIS
DI	Masculino	12 anos	E.M.B Moacir de Oliveira
Deficiência Múltipla	Feminino	13 anos	Ciep 177 Constantino REIS
DI	Masculino	19 anos	Ciep 177 Constantino REIS
Deficiente Visual / DI	Masculino	22 anos	Ciep 071 M. RIBEIRO
Autista	Masculino	08 anos	Benjamin Constant
Autista	Masculino	09 anos	Ciep 177 Constantino REIS
Deficiente Visual	Feminino	12 anos	E. M. Manuel Gomes
Deficiente Visual / Autista	Masculino	07 anos	Ciep 177 Constantino REIS
Deficiente Visual / Deficiente Físico	Masculino	12 ano	E. M. Manuel Gomes
Deficiente Visual	Masculino	18 anos	E. M. Manuel Gomes

ATENDIDOS

MESQUITA			
Deficiência	Gênero	Idade	Escola
Síndrome de Down	Masculino	16 anos	E. M. Monteiro Lobato
Autista	Feminino	09 anos	E.M Professor Marcos Gil
Autista	Feminino	09 anos	E.M Professor Marcos Gil

JAPERI			
Deficiência	Gênero	Idade	Escola
Deficiência visual	Masculino	15 anos	E.M Santos Dumont

NOVA IGUAÇU			
Deficiência	Gênero	Idade	Escola
DI	Feminino	15 anos	Ciep 071 M. RIBEIRO
Autista	Masculino	06 anos	J.E Pingo de Luz
Autista	Masculino	08 anos	E.M. Airton Sana
Deficiente Visual	Masculino	22 anos	Ciep 071 M. RIBEIRO

ATENDIDOS

NOVA IGUAÇU			
Deficiência	Gênero	Idade	Escola
Síndrome de Down	Masculino	19 anos	E.M. Paul Harris
Autismo / DI	Masculino	16 anos	Instituto João Teixeira
Autista	Masculino	14 anos	Monteiro Lobato
Autismo	Masculino	12anos	E. São Miguel Arcanjo
Síndrome de Down	Masculino	12 anos	E.M.M. RIBEIRO
Baixa Visão / DI	Masculino	12 anos	E.M Guinle
Síndrome de Down	Masculino	11 anos	Colégio Ouro Preto
Autista	Masculino	07anos	E.M. Hécio Chambarelli
DI (deficiência intelectual)	Masculino	12 anos	E.M José Pacífico
DI (deficiência intelectual)	Masculino	18 anos	E.M. Paul Harris
Autista	Masculino	14 anos	Escola Municipal Mariza
Autismo	Masculino	11 anos	Instituto Bianchi de Ensino
DI / Autista	Feminino	30 anos	CAESP

ATENDIDOS

NOVA IGUAÇU			
Deficiência	Gênero	Idade	Escola
Síndrome de Down	Masculino	19 anos	E.M. Professor Marcos Gil
Autista	Masculino	13 anos	E.M Monteiro Lobato
Autista	Masculino	19 anos	Ciep 071 M. RIBEIRO
DI (deficiência intelectual)	Masculino	14 anos	Ciep 071 M. RIBEIRO
Síndrome de Down	Masculino	12 anos	Escola SESI
DI (deficiência intelectual)	Masculino	17 anos	C. E São Jorge
DI (deficiência intelectual)	Masculino	08 anos	E.M. Paul Harris
Autista / Baixa Visão	Masculino	24 anos	
Autismo / DI	Masculino	21anos	
Deficiente Visual / DI	Feminino	22 anos	
Deficiência Múltipla	Masculino	28 anos	



Recurso Financeiro Utilizado:

Via Lei do Incentivo ao Esporte (o recurso é destinado somente para a execução do projeto).

Resultados Obtidos:

- Melhora da coordenação motora e desenvolvimento cognitivo;
- Motivação na autonomia, interação e socialização.

Capacidade de atendimento:

Para este projeto a capacidade é de atender minimamente 30 alunos diretamente.

Abrangência territorial

Municípios da Baixada Fluminense:
Nova Iguaçu e Belford Roxo.

Comunicação/ Divulgação e Transparência

A divulgação do projeto se deu por meio de articulação com a rede de ensino pública dos municípios contemplados; visita nas escolas atendidas; reunião com familiares e ou responsáveis para apresentação do referido projeto.

As informações da execução do projeto são veiculadas por meio das páginas virtuais da Urece (facebook, Site, Grupos no WhatsApp; reunião com pais e/ou responsáveis; emissão de relatórios; e prestação de contas.

Participação dos usuários

Os usuários diretos (alunos) participaram de atividades esportivas na quadra; de eventos de datas comemorativas; passeios realizados em parceria com a escola.

Os usuários indiretos (pais/responsáveis e comunidade) participaram de eventos, reuniões (contribuindo com propostas e opiniões), passeios, dentre outros.

RECURSOS HUMANOS			
Função	Quantidade	Carga horária semanal	Vínculo empregatício
Auxiliar administrativo	1	20	CLT
Coordenador pedagógico	1	20	CLT
Assistente Social	0	20	CLT
Monitor	2	20	CLT
Educador Físico	2	20	CLT

OBJETIVO

Utilizar da modalidade Judô para oferecer atividades esportivas de qualidade com profissionais capacitados para trabalhar com a pessoa com deficiência sempre visando o desenvolvimento integral do aluno com o objetivo de formar não só um atleta mas sim um cidadão autônomo e consciente de seus direitos e deveres perante a sociedade.

ATIVIDADES

As atividades desenvolvidas foram aulas presenciais de Iniciação ao Judô juntamente com atividades transversais como rodas de conversa, orientações psicossociais, palestras, passeios culturais e atividades de integração entre projetos.

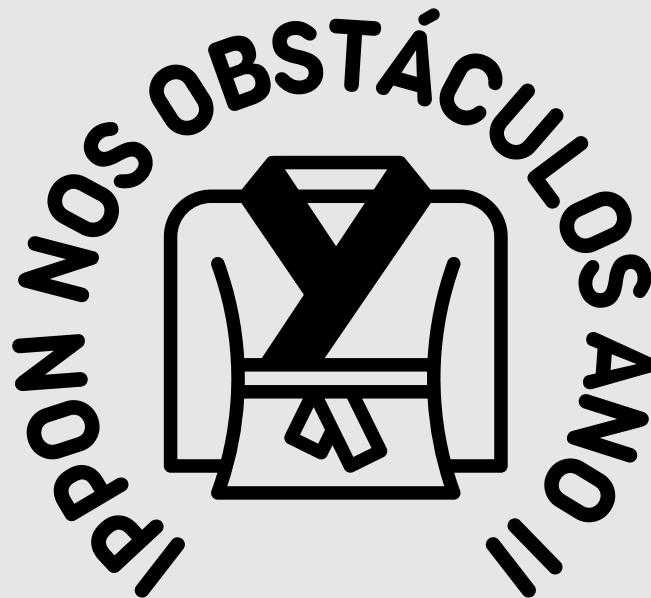
**PROJETO****PÚBLICO ALVO**

Atender crianças e adolescentes com deficiência e preferencialmente em risco de vulnerabilidade social inseridos na rede pública de ensino dos municípios da baixada fluminense do Rio de Janeiro, mais precisamente Nova Iguaçu e Belford Roxo.

LOCAL

A execução do projeto se deu na Quadra Cruyff-Urece, filial da Urece Esporte e Cultura, localizada no Centro Olímpico de Nova Iguaçu. Avenida Governador Roberto da Silveira, 1725 – Centro – Nova Iguaçu.

ATENDIDOS

BELFORD ROXO			
Deficiência	Gênero	Idade	Escola
Visual	Feminino	14anos	Ciep 177 Constantino REIS
Visual	Masculino	8 anos	Ciep 177 Constantino REIS

NOVA IGUAÇU			
Deficiência	Gênero	Idade	Escola
Síndrome de Down	Feminino	16 anos	E.M.M. RIBEIRO
Autista	Masculino	09 anos	Ciep 071 M. RIBEIRO
Síndrome de Down	Masculino	19 anos	E.M. Paul Harris
Autista	Masculino	12 anos	E.M. São Miguel Arcanjo
DI (deficiência intelectual)	Masculino	13 anos	E.M. Clementino Pereira
Autismo	Masculino	15 anos	Ciep 216 P Joariz Antonio
DI (deficiência intelectual)	Masculino	18 anos	E.M. Paul Harris
DI (deficiência intelectual)	Masculino	21 anos	E.M. Áurea Leão

ATENDIDOS

NOVA IGUAÇU			
Deficiência	Gênero	Idade	Escola
Síndrome de Down	Feminino	20 anos	E.M. Paul Harris
Autista	Masculino	14 anos	Ciep 071 M. RIBEIRO
Autista	Feminino	07 anos	E.M. Guinle
Síndrome de Down	Feminino	20 anos	E.M. Paul Harris
DI (deficiência intelectual)	Masculino	14 anos	Ciep 071 M. RIBEIRO
DI (deficiência intelectual)	Masculino	19 anos	E.M.E.R Amaral
Síndrome de Down	Masculino	21 anos	CIEP 356 Augusto Ruschi
DI (deficiência intelectual)	Feminino	15 anos	Ciep 071 M. RIBEIRO
Síndrome de Down	Feminino	18 anos	E.M. Paul Harris
Síndrome de Down	Masculino	12 anos	Escola Sesi
DI (deficiência intelectual)	Masculino	17 anos	Colégio Estad São Jorge
Autista	Feminino	13 anos	E.M Prof Etiene

ATENDIDOS

NOVA IGUAÇU			
Deficiência	Gênero	Idade	Escola
DI / Autista	Feminino	30 anos	CAESP
DI / Autista	Masculino	13 anos	Ciep 071 M. RIBEIRO
Visual	Masculino	22 anons	C E Antônio da Silva
DI (deficiência intelectual)	Masculino	12 anos	Escola Futuro Lima
DI (deficiência intelectual)	Masculino	35 anos	
DI (deficiência intelectual)	Feminino	36 anos	
Autista	Masculino		



Recurso Financeiro Utilizado:

Via Lei do Incentivo ao Esporte (o recurso é destinado somente para a execução do projeto).

Resultados Obtidos:

- Melhora da coordenação motora e desenvolvimento cognitivo;
- Motivação na autonomia, interação e socialização.

Capacidade de atendimento:

Para este projeto a capacidade é de atender minimamente 30 alunos diretamente.

Abrangência territorial

Municípios da Baixada Fluminense:
Nova Iguaçu e Belford Roxo.

Comunicação/ Divulgação e Transparência

A divulgação do projeto se deu por meio de articulação com a rede de ensino pública dos municípios contemplados; visita nas escolas atendidas; reunião com familiares e ou responsáveis para apresentação do referido projeto.

As informações da execução do projeto são veiculadas por meio das páginas virtuais da Urece (facebook, Site, Grupos no WhatsApp; reunião com pais e/ou responsáveis; emissão de relatórios; e prestação de contas.

Participação dos usuários

Os usuários diretos (alunos) participaram de atividades esportivas na quadra; de eventos de datas comemorativas; passeios realizados em parceria com a escola.

Os usuários indiretos (pais/responsáveis e comunidade) participaram de eventos, reuniões (contribuindo com propostas e opiniões), passeios, dentre outros.

RECURSOS HUMANOS			
Função	Quantidade	Carga horária semanal	Vínculo empregatício
Coord. pedagógico	1	20	CLT
Fisioterapeuta	1	20	CLT
Monitor	2	20	CLT
Educador Físico	2	20	CLT
Psicólogo	1	20	CLT
Supervisor	1	20	CLT